



## *Autorità di Bacino Distrettuale dell' Appennino Meridionale*

Decreto del Segretario Generale n. del 512 19 2 LUG, 2022

**Oggetto:** *Piano Stralcio di Assetto Idrogeologico (PAI) - Rischio Idraulico - dell'ex Autorità di Bacino Regionale della Calabria - Adozione proposta di ripermimetrazione e classificazione relativo al Comune di Praia a Mare(CS) – vari corsi d'acqua.*

**VISTO** il Decreto legislativo 3 aprile 2006, n. 152 e s.m.i., recante “*Norme in materia ambientale*” ed in particolare la Parte terza - sezione I, recante “*Norme in materia di difesa del suolo e lotta alla desertificazione*”;

**VISTA** la legge 28 dicembre 2015, n. 221 recante “*Disposizioni in materia ambientale per promuovere misure di green economy e per il contenimento dell'uso eccessivo di risorse naturali*” che all’art. 51 detta “*Norme in materia di Autorità di bacino*” sostituendo integralmente gli articoli 63 e 64 del decreto legislativo 3 aprile 2006, n. 152;

**VISTO**, in particolare, l’art. 63 del decreto legislativo 3 aprile 2006, n. 152, come sostituito dall’art. 51 comma 2 della legge 28 dicembre 2015, n. 221 che istituisce in ciascun distretto idrografico in cui è ripartito il territorio nazionale, ai sensi dell’art. 64 del medesimo decreto, le competenti Autorità di bacino distrettuali;

**VISTO** l’art. 64 del decreto legislativo 3 aprile 2006, n. 152, come sostituito dall’art. 51 della legge 28 dicembre 2015, n. 221, che istituisce il distretto idrografico dell’Appennino meridionale;

**VISTO** l’art. 67 del già citato D.Lgs 152/2006 il quale, stabilisce, tra le altre cose, che “*Nelle more dell'approvazione dei piani di bacino, le Autorità di bacino adottano, ai sensi dell'articolo 65, comma 8, piani stralcio di distretto per l'assetto idrogeologico (PAI), che contengano in particolare l'individuazione delle aree a rischio idrogeologico, la perimetrazione delle aree da sottoporre a misure di salvaguardia e la determinazione delle misure medesime*”;

**VISTO** l’art. 170 del decreto legislativo 3 aprile 2006, n. 152 e s.m.i. che al comma 11 prevede che “*Fino all'emanazione di corrispondenti atti adottati in attuazione della parte III del presente decreto, restano validi ed efficaci i provvedimenti e gli atti emanati in attuazione delle disposizioni di legge abrogate dall'art. 175*”, nonché l’art. 175 del medesimo decreto;

**DATO ATTO** che nelle more della predisposizione del Piano Stralcio di Assetto Idrogeologico Distrettuale, vigono i Piani Stralcio di Bacino predisposti dalle ex AdB nazionali, interregionali e regionali ricadenti nel territorio del Distretto dell’Appennino Meridionale (di seguito *Distretto*);

**VISTA** la Direttiva 2007/60/CE del Parlamento europeo e del Consiglio del 23 ottobre 2007, relativa alla valutazione e alla gestione dei rischi di alluvioni, nonché il decreto legislativo 23 febbraio 2010, n. 49, recante “*Attuazione della direttiva 2007/60/CE relativa alla valutazione e alla gestione dei rischi di alluvioni*”;

**VISTO** il decreto del Ministro dell’Ambiente e della Tutela del Territorio e del Mare n. 294 del 25 ottobre 2016, recante “*Disciplina dell'attribuzione e del trasferimento alle Autorità di bacino distrettuali del personale e delle risorse strumentali, ivi comprese le sedi, e finanziarie delle Autorità di bacino, di cui alla legge 18 maggio 1989, n. 183*”, pubblicato sulla Gazzetta Ufficiale n. 27 del 2 febbraio 2017 ed entrato in vigore in data 17 febbraio 2017;

**VISTO** il Decreto del Presidente del Consiglio dei Ministri 4 Aprile 2018 recante “*Individuazione e trasferimento delle unità di personale, delle risorse strumentali e finanziarie delle Autorità di bacino, di cui alla legge n. 183/1989, all'Autorità di bacino distrettuale dell'Appennino Meridionale e determinazione della dotazione organica dell'Autorità di bacino distrettuale dell'Appennino Meridionale, ai sensi dell'art. 63, comma 4, del decreto legislativo*”



## *Autorità di Bacino Distrettuale dell' Appennino Meridionale*

3 aprile 2006, n. 152 e del decreto n. 294 del 25 ottobre 2016” pubblicato sulla Gazzetta Ufficiale n. 135 del 13 giugno 2018;

**VISTO** il vigente Piano Stralcio per l'Assetto Idrogeologico (PAI 2001) relativo al territorio dell'ex Autorità di bacino regionale della Calabria approvato dal Comitato Istituzionale dell'Autorità di Bacino Regionale della Calabria con Delibera n. 13 del 29/10/2001, dalla Giunta Regionale della Calabria con Delibera n. 900 del 31/10/2001 e dal Consiglio Regionale della Calabria con Delibera n. 115;

**VISTA** la Legge 11 settembre n. 120 (pubblicata su G.U. n. 228 del 14.09.2020 S.O. n. 33) di conversione del decreto legge 16 luglio 2020 n. 76 “Misure urgenti per la semplificazione e l’innovazione digitale”, che riporta all’articolo 54 alcune integrazioni all’articolo 68 del D.Lgs. n. 152 del 3 aprile 2006 per la semplificazione delle procedure in materia di interventi contro il dissesto idrogeologico relativamente a modifiche della perimetrazione e/o classificazione delle aree a pericolosità e rischio dei piani stralcio relativi all’assetto idrogeologico emanati dalle sopresse Autorità di bacino di cui alla legge 18 maggio 1989 e di adozione di correlate misure di salvaguardia (commi aggiunti 4-bis e 4-ter);

**CONSIDERATO** che l’istituzione del comma 4 bis, operato dalla citata legge 120/2020, contempla procedure semplificate per l’approvazione, tra l’altro, di approfondimenti puntuali del quadro conoscitivo;

**VISTA** la nota prot. 11329 del 04/02/2021 con la quale il MATTM ha indicato le procedure di applicazione dell’art. 68 commi 4-bis e 4-ter del D. Lgs. 152/06 per tutti i casi in cui si verificano le fattispecie indicate nel medesimo art. 68;

**VISTA** la nota del Comune di Praia Mare prot. n. 23367 del 28/07/2020 acquisita con prot. AdB n. 15813 del 18/08/2020, con la quale veniva richiesta una modifica della rappresentazione del reticolo idrografico comunale relativa a parti del Torrente Gelsi, conseguente ad un’istanza di privato;

**VISTA** la nota dell’AdB distrettuale prot. n. 20137 del 19/10/2020, con la quale, a riscontro della precedente, si invitava il Comune di Praia a Mare (CS) a rappresentare tutte le criticità relative al reticolo idrografico comunale.

**VISTA** la nota del Comune di Praia a Mare (CS), prot. n. 39237 del 10/12/2020 acquisita al prot. AdB n. 24283 del 11/12/2020, con la quale, nel riscontrare quanto richiesto dell’AdB, il Comune richiedeva a quest’ultima di procedere ad una ridefinizione delle fasce ed aree attenzione di vari corsi d’acqua del territorio comunale.

**VISTA** l’istruttoria tecnica effettuata dall’AdB sulla scorta degli elaborati trasmessi dal Comune, con la quale è stata predisposta d’ufficio, una proposta di modifica delle aree e zone di attenzione del vigente PAI relativa a vari corsi d’acquedel Comun di Praia a mare (CS).

**CONSIDERATO** che, su richiesta dell’AdB (nota prot. n. 13751 del 18/05/2022), il Comune di Praia a Mare, con nota prot. n. 19088 del 06/06/2022 acquisita al prot. AdB n. 15727 del 08/06/2022, ha condiviso i contenuti della proposta di modifica predisposta d’ufficio dall’AdB distrettuale;

**RILEVATO** che la modifica in parola costituisce proposta di ripermetrazione al PAI e rientra nelle fattispecie previste dal comma 4-bis dell’articolo 68 del D.Lgs. n. 152 del 2006;

**DATO ATTO** che la proposta di ripermetrazione, in termini di rischio idraulico è stata sottoposta all’esame della Conferenza Operativa e che la stessa ha espresso, al riguardo, parere favorevole con delibera n. 4 del 07 giugno 2022;

**RITENUTO** di poter condividere la proposta di ripermetrazione e classificazione della pericolosità sulle aree oggetto di approfondimento - in termini di rischio idraulico - secondo quanto riportato nell’istruttoria tecnica e come rappresentato negli stralci cartografici allegati alla richiamata delibera di Conferenza Operativa n.4. del 07/06/2022;





## *Autorità di Bacino Distrettuale dell' Appennino Meridionale*

### DECRETA

Le premesse costituiscono parte integrante del presente atto.

**Art. 1)** Di adottare, ai sensi dell'art. 68, comma 4bis, del D.Lgs. 152/2006, la proposta di ripermimetrazione e classificazione al “*Piano Stralcio per l'Assetto Idrogeologico (PAI 2001) - Rischio Idraulico*” della soppressa ABR Regionale della Calabria a porzioni di territorio ricadenti nel Comune di Praia a Mare (CS) –vari corsi d'acqua- costituita dai seguenti elaborati che ne costituiscono parte integrante e sostanziale:

a) *stralci delle mappe del rischio idraulico del PAI 2001 Calabria con gli aggiornamenti proposti.*

**Art. 2)** - Di dare avvio al percorso di partecipazione previsto dall' art. 68, comma 4-ter del D.Lgs. 152/06 e s.m.i. garantendo adeguata consultazione ai fini della presentazione di eventuali osservazioni sulla proposta di modifica in oggetto da parte dei soggetti interessati. Le eventuali osservazioni devono essere trasmesse all'Autorità di Bacino Distrettuale dell'Appennino Meridionale, all'indirizzo dedicato [protocollo@pec.distrettoappenninomeridionale.it](mailto:protocollo@pec.distrettoappenninomeridionale.it), a mezzo posta elettronica certificata e - almeno per conoscenza - al Comune di Praia a Mare (CS), entro il trentesimo giorno successivo alla data di pubblicazione del presente decreto sul Bollettino Ufficiale della Regione Calabria.

**Art. 3)** - Il presente decreto è pubblicato sul Bollettino Ufficiale della Regione Calabria. Lo stesso, unitamente agli allegati, è pubblicato, inoltre, sul sito dell'Autorità di Bacino distrettuale dell'Appennino Meridionale [www.distrettoappenninomeridionale.it](http://www.distrettoappenninomeridionale.it), nella *Home Page* e nella sezione *Amministrazione trasparente*, sottosezione *Governo del territorio*.

**Art. 4)** - Il presente decreto è, altresì, trasmesso alla Regione Calabria, all'Amministrazione Provinciale di Cosenza ed al Comune di Praia a Mare (CS) per la pubblicazione all'albo pretorio comunale per trenta giorni a decorrere dalla data di pubblicazione del presente decreto sul Bollettino Ufficiale della Regione Calabria.

Vera Corbelli



*Autorità di Bacino Distrettuale dell'Appennino Meridionale*

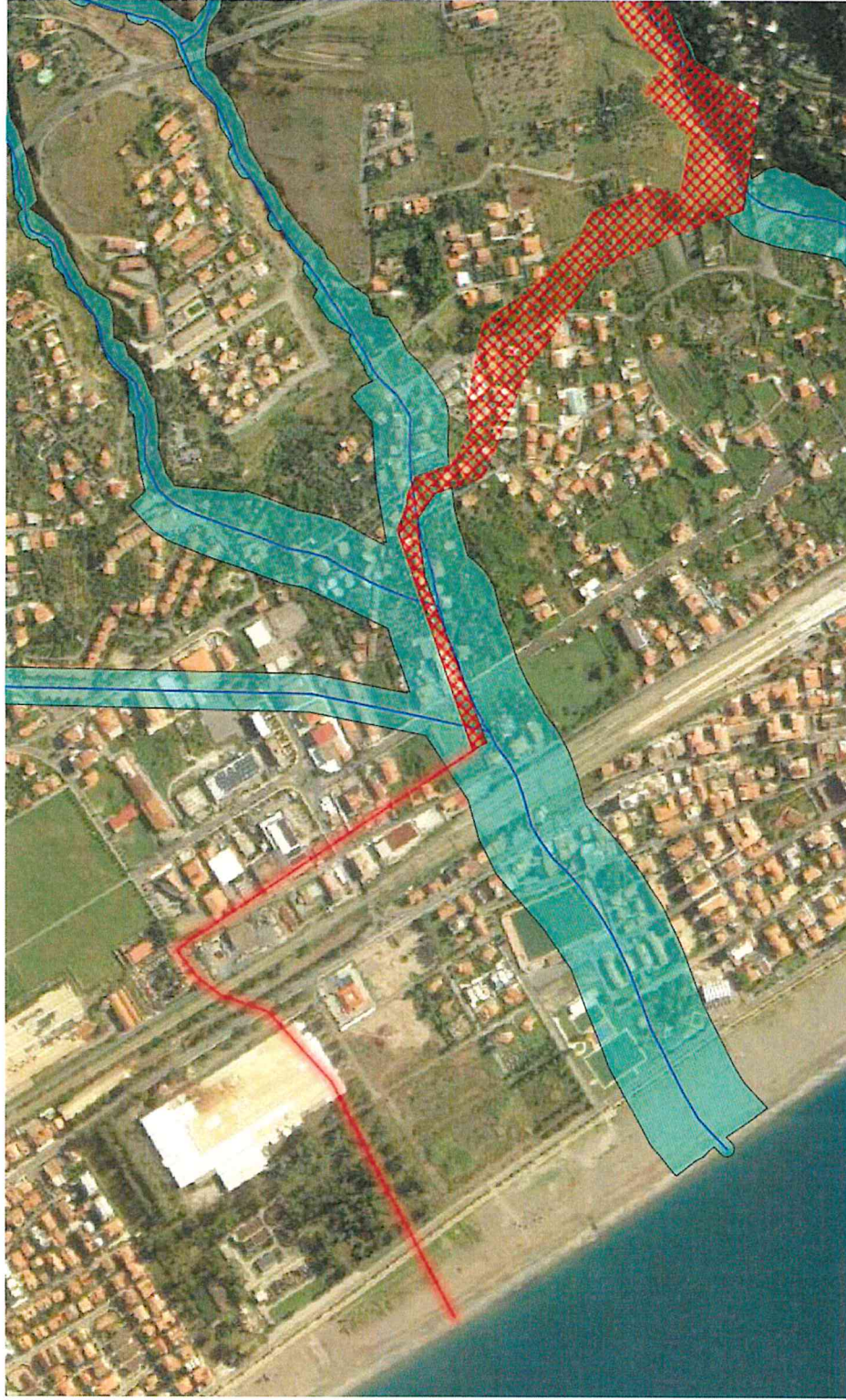

*Piano Stralcio di Assetto idrogeologico dell'ex ABR Calabria – rischio idraulico – Comune di Praia a Mare (CS) ambito 1  
- Torrente Gelsi – Piano vigente*

*Handwritten signature*





*Autorità di Bacino Distrettuale dell'Appennino Meridionale*



*Piano Stralcio di Assetto idrogeologico dell'ex ABR Calabria – rischio idraulico – Comune di Praia a Mare (CS) ambito 1 - Torrente Gelsi proposta di ripermimetrazione*

*[Handwritten signature]*





*Autorità di Bacino Distrettuale dell'Appennino Meridionale*

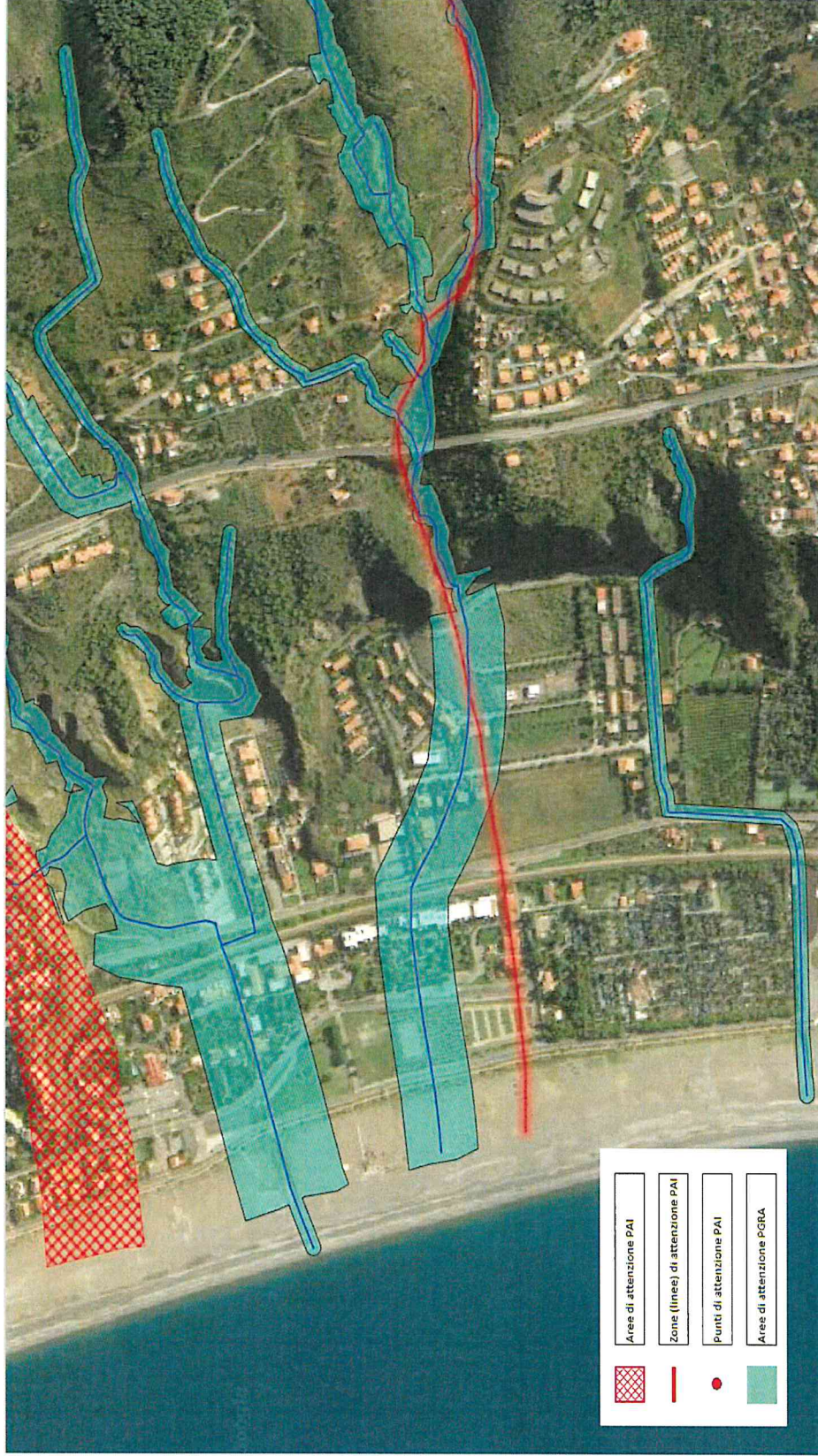

*Piano Stralcio di Assetto idrogeologico dell'ex ABR Calabria - rischio idraulico - Comune di Praia a Mare (CS)-  
ambito 3 - Torrente Cavaliere -Piano vigente*

*SS*





*Autorità di Bacino Distrettuale dell'Appennino Meridionale*



*Piano Stralcio di Assetto idrogeologico dell'ex ABR Calabria - rischio idraulico - Comune di Praia a Mare (CS) - ambito 3 - Torrente Cavaliere - proposta di ripermutrazione*

*Handwritten signature or mark.*





*Autorità di Bacino Distrettuale dell' Appennino Meridionale*



*Piano Stralcio di Assetto idrogeologico dell'ex ABR Calabria - rischio idraulico - Comune di Praia a Mare (CS) - ambito 4 -  
Fossi minori - Piano vigente*





*Autonità di Bacino Distrettuale dell' Appennino Meridionale*

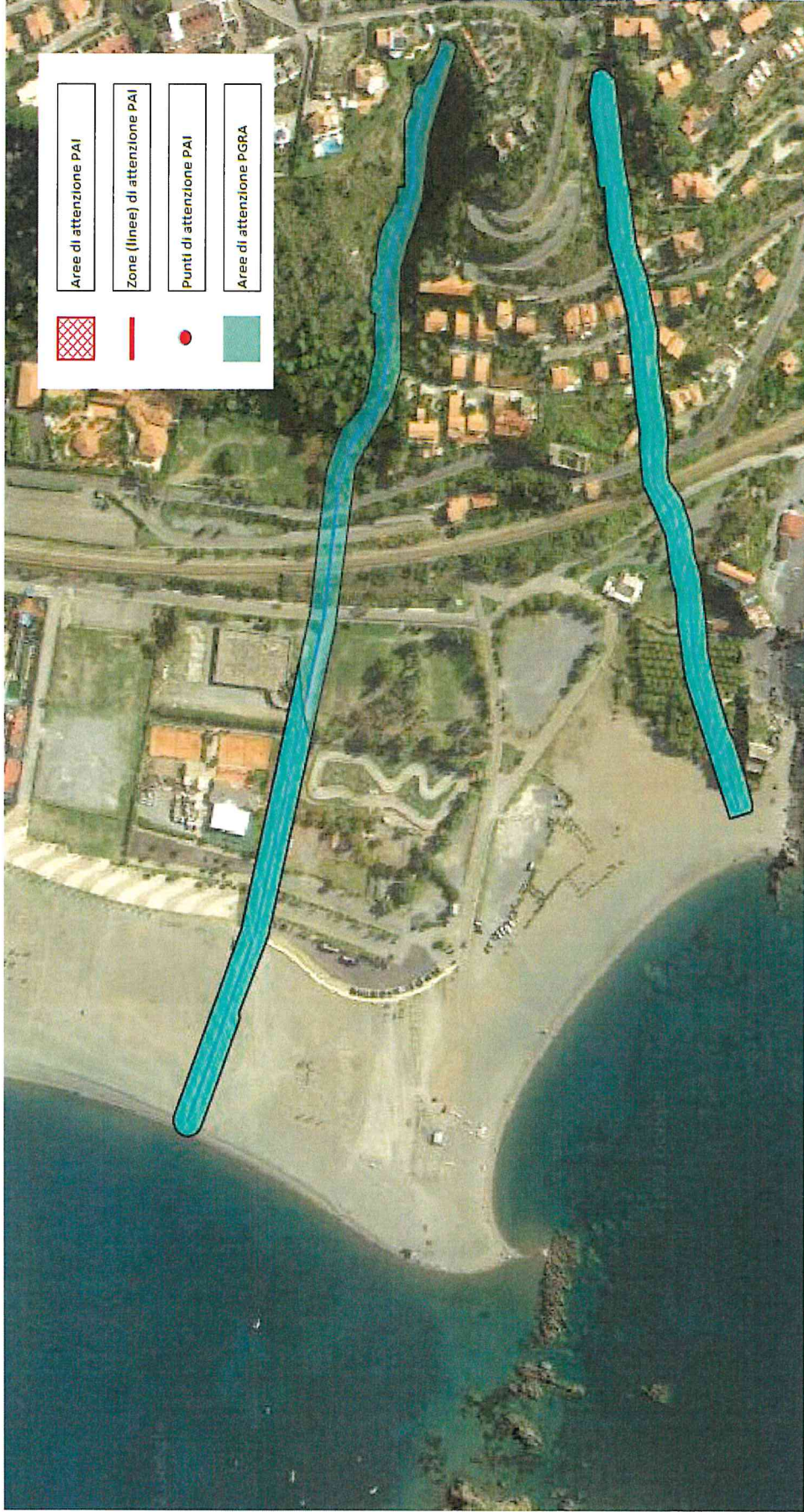

*Piano Stralcio di Assetto idrogeologico dell'ex ABR Calabria - rischio idraulico - Comune di Praia a Mare (CS) - ambito 4 - Fossi minori - proposta di ripermetrzione*

*82*